

INSTITUTO DE MEDICINA INTEGRAL PROF. FERNANDO FIGUEIRA
FACULDADE PERNAMBUCANA DE SAÚDE
PROGRAMA INSTITUCIONAL DE BOLSAS DE INICIAÇÃO CIENTÍFICA – PIBIC

É APROPRIADO O USO DE ANTIBIÓTICOS NOS CUIDADOS DE FIM DE VIDA ?

VICTORIA MARIA CAVALCANTE MACEDO

AGOSTO, 2019

INSTITUTO DE MEDICINA INTEGRAL PROF. FERNANDO FIGUEIRA – IMIP

É APROPRIADO O USO DE ANTIBIÓTICOS NOS CUIDADOS DE FIM DE VIDA?

Artigo científico apresentado
final do Programa Institucional de Bolsas de
Iniciação Científica
PIBIC CNPq/IMIP2018-2019.

Estudante bolsista de iniciação científica: Victoria Maria Cavalcante Macedo

Estudantes colaboradores: Vanessa Samico Medeiros e Isabela Freitas Pimentel

Orientadora: Dra. Maria Julia Gonçalves de Mello

Co-orientadoras: Dra. Zilda do Rego Cavalcanti e Mirella Rebello Bezerra.

Agosto, 2019

Bolsista de iniciação científica: Victoria Maria Cavalcante Macedo - Estudante do 10º período de Medicina na Faculdade Pernambucana de Saúde (FPS). Email: mcmvictoria@outlook.com Telefone: (81)99298-0632

Estudantes colaboradoras: Vanessa Samico Medeiros - Estudante do 10º período de Medicina na FPS. Email: vanessasamico@hotmail.com Telefone: (81) 99723-4708

Isabela Freitas Pimentel - Estudante do 10º período de Medicina na FPS. Email: isabelafpimentel@gmail.com Telefone: (81) 99166-2424

Orientadora: Maria Júlia Gonçalves de Mello, doutora em Medicina Tropical-UFPE, Pesquisadora e docente da pós graduação do IMIP. E-mail: mjuliagmello@gmail.com. Telefone: (81) 98739-3427

Coorientadoras: Zilda Cavalcanti, mestre em Medicina Interna pela UFPE, Médica paliativista pela Associação Médica Brasileira, Médica assistente da enfermaria de Cuidados Paliativos, preceptora da Residência Médica e da Residência Multiprofissional de CP do IMIP, tutora do curso de Medicina da FPS. Email: zrcavalcanti@gmail.com Telefone: (81) 99976-153;

Mirella Rebello Bezerra, mestre em Medicina Interna pela UFPE, Médica paliativista pela Associação Médica Brasileira, Médica assistente da enfermaria de Cuidados Paliativos, preceptora da Residência Médica e da Residência Multiprofissional de CP do IMIP, tutora do curso de Medicina da FPS. Email: zrcavalcanti@gmail.com Telefone (81) 99976-1531

RESUMO

Objetivos: Determinar a frequência e analisar fatores associados ao uso de antibióticos nos últimos sete dias de vida de pacientes hospitalizados em cuidados paliativos e a prevalência dos microrganismos isolados nestes pacientes. **Métodos:** Estudo do tipo corte transversal, através de revisão de prontuários de pacientes que vieram a óbito em curso de internamento no setor de cuidados paliativos do IMIP, no período de 2018, tendo como critério de exclusão pacientes menores de 18 anos. Foram coletadas variáveis para caracterizar a amostra e foi realizado digitação de dados em planilha Excel estabelecendo medidas de tendência central de acordo com o tipo das variáveis e determinaram-se medidas de frequência de uso de antibióticos. Foi usado o programa Stata 12.1. **Resultados:** Dos 186 pacientes que preencheram os critérios de elegibilidade, 117 (62,9%) usaram antibiótico em algum momento do internamento e 47,3% (n=88) já faziam uso ao serem admitidos no setor CP. Usaram antibióticos nos últimos 7 dias de vida 55,0% (n=103) dos pacientes e destes 52,9% (54) iniciaram a antibioticoterapia no período igual ou menor a 7 dias antes do óbito. **Conclusão:** Ainda houve alta prevalência do uso de antibióticos no fim da vida e mantido até a morte do doente, sendo uma provável transição do conhecimento sobre os cuidados paliativos e da cultura do “antibiótico milagroso”.

Palavras-chave: Antibióticos, Cuidados paliativos, Incidência

ABSTRACT

Objectives: To determine and to analyse the frequency and facts associated with the use of antibiotics in the last seven days of life on hospice palliative care patients, as well as the prevalence of microorganisms isolated in those patients. **Methods:** a cross section study, accomplished through the revision of medical records belonging to patients that came to death during hospital stay in palliative care department in IMIP, over the period of 2018, having as exclusion standards patients under 18 years old. Variants had been collected to characterize the sample and a digitation was made in an Excel spreadsheet, establishing central trend measures according to variants and antibiotic use measures were determined. Stata 12.1 program was used **Results:** 186 patients filled the eligibility standards, 117 (62,9%) patients used antibiotics in any moment of the hospital stay, 47,3% (n=88) were admitted in palliative care already using antibiotics. Were in use antibiotics in the last 7 days 55% (n=103) of all patients, and among those, 52,9% (n=54) started using antibiotics in the last 7 days of life. **Conclusion:** Was found a high prevalence of antibiotics used in the end of life and kept until patients death, which represents a probable transition on knowledge about palliative care and the idea of "miraculous antibiotics"

Key words: antibiotics, palliative care, incidence

INTRODUÇÃO

A era dos antibióticos, surgiu de forma significativa e promissora no combate às infecções e aumento da expectativa de vida.^{1,2} Sendo visto por toda a população como medicamento “milagroso”². Na fase final das doenças, os doentes apresentam muitos sintomas, mas nem todos decorrentes de infecção e apesar disto, o uso de antibióticos é frequente no fim de vida^{1,3}.

O conceito de cuidados paliativos (CP), definido em 1990 e atualizado em 2002 e afirmada em 2017 pela OMS, é dado por "assistência promovida por uma equipe multidisciplinar, que objetiva a melhoria da qualidade de vida do paciente e seus familiares, diante de uma doença que ameace a vida, por meio da prevenção e alívio do sofrimento, da identificação precoce, avaliação impecável e tratamento de dor e demais sintomas físicos, sociais, psicológicos e espirituais"^{1,2,3,4}.

Dentro dos cuidados paliativos usam-se vários procedimentos e fármacos de forma a promover o melhor manejo possível para os pacientes, com a proposta de garantir a dignidade no período de morte eminente. Pacientes portadores de doenças graves, progressivas e incuráveis, que ameacem a continuidade da vida deveriam receber a abordagem dos CP desde o seu diagnóstico, até o fim de vida, onde são instituídos cuidados ainda mais específicos, e voltados para tal fase de vida.

Pacientes em fase terminal são susceptíveis a infecção e múltiplos fatores são responsáveis por isso, dentre eles astenia, déficit cognitivos, imobilidade e uso de dispositivos tais como cateter e sondas. Estudos mostram que aproximadamente 1/3 dos pacientes em fase terminal, desenvolverão infecções durante seus últimos dias de vida^{5,6}.

Nesse contexto, antibióticos podem ser vistos como potencialmente inapropriados por sustentar a vida de pacientes com doenças em fase muito avançada e conseqüente retardo da morte ou por não ser efetivo no tratamento de infecção e aumentar os riscos de resistência bacteriana⁷.

Os antimicrobianos, dentre eles os antibióticos são de grande importância para a humanidade. Foram introduzidos na década de 50 e até os dias atuais são utilizados para combater diversos tipos de infecções^{8,9,10}. Para que a terapêutica seja eficiente, alguns fatores devem ser observados ao prescrever antibióticos^{6,11}, muitos desses fatores ficam comprometidos no paciente com doença terminal.

No século XXI, um dos maiores problemas relacionados a esses fármacos é a multirresistência bacteriana, que pode ser induzida por meio de uma terapêutica ineficaz. Vale ressaltar que os pacientes em cuidados no fim de vida, muitas vezes vêm de longos internamentos ou múltiplos internamentos anteriores, sendo expostos a patógenos multirresistentes¹².

Nos cuidados paliativos, os pacientes que dão entrada em uso de antibióticos na fase do fim de vida, são mais propensos a continuarem usando tal medicação apesar da mudança nos objetivos do tratamento^{7,13}.

De acordo com revisão bibliográfica, há evidências limitadas de que o uso de antibióticos beneficie na redução dos sintomas, prolongando a sobrevida ou melhorando a qualidade de vida dos pacientes em cuidados paliativos⁷. Problemas adicionais gerados pelo uso dessa medicação nos cuidados paliativos incluem os efeitos adversos, o aumento do risco de infecções oportunistas e aumento da resistência bacteriana.^{14,15}

Além disso, é válido se fazer uma análise maior naqueles pacientes que vêm a óbito em uso de antibióticos, pois essa medicação pode prolongar a vida num contexto de

sofrimento indesejável.¹⁶ Dados esses riscos se faz necessário uma atenção maior à utilização de antibióticos potencialmente desnecessários ou inapropriados nos cuidados paliativos.

Sendo assim esse estudo foi realizado com a finalidade de observar no setor de cuidados paliativos e padrão epidemiológico e clínico dos pacientes em uso de antibióticos nos últimos 7 dias de vida.

MÉTODOS

Foi realizado um estudo tipo corte transversal, no setor de cuidados paliativos do Instituto de Medicina Integral Professor Fernando Figueira - IMIP que dispõe de 14 leitos. A população alvo foi constituída por pacientes hospitalizados, a amostra censitária foi constituída por pacientes que foram a óbito no local de estudo, no ano de 2018, tendo sido excluídos os menores de 18 anos.

A coleta dos dados foi realizada por meio de formulário específico para a pesquisa, a partir dos registros disponíveis em prontuários médicos. Para caracterizar a amostra, foram obtidos dados referentes à idade do paciente, sexo, município de procedência, diagnóstico principal, diagnóstico de polifarmácia, internamento anterior nos últimos 30 dias, indicação do internamento atual, avaliação da funcionalidade através do PPS (Escala de Performance Paliativa) e do prognóstico através do PPI (Índice de Prognóstico Paliativo).

Considerou-se o uso de antibióticos durante todo o internamento em cuidados paliativos e especificamente nos últimos 7 dias de vida (independente do número de dias e da continuidade ou suspensão). Foram anotados dados referentes ao uso de antibiótico na admissão, justificativa do início da antibioticoterapia, troca do esquema ou suspensão durante o internamento em CP e classe e via de utilização do antibiótico/antifúngico. Foi também verificado se o paciente suspendeu ou iniciou o uso de antimicrobianos nos últimos 7 dias de vida.

Em relação às culturas realizadas durante o internamento de acordo com o espécime (sangue, urina, líquido peritoneal, secreção de traqueostomia, etc), positividade e principais microrganismos isolados.

Foi calculado o tempo de permanência hospitalar (IMIP) e no setor de cuidados paliativos de acordo com o uso de antimicrobianos nos últimos 7 dias.

Foi realizada digitação dos dados em planilha Excel (Excel 97-2003, Microsoft®). Após verificação e correção das incoerências, o banco de dados definitivo foi analisado no programa estatístico Stata 12.1. Para as variáveis contínuas foram estabelecidas medidas de tendência central e de dispersão e para as variáveis categóricas foram estabelecidas proporções. Para comparação entre os pacientes foi realizado o teste do qui quadrado (comparação entre proporções) ou o teste t de Student (comparação entre médias) de acordo com o uso ou não de antibióticos nos últimos sete dias de vida, adotando p menor que 0,05 como significância estatística.

Este estudo atendeu aos princípios do Conselho Nacional de Saúde de acordo com portaria 466/12 e foi aprovado pelo Comitê de Ética em Pesquisa do Instituto de Medicina Integral Professor Fernando Figueira (CAAE- 96582718.5.0000.5201). E obteve dispensa do Termo de Consentimento Livre e Esclarecido (TCLE), pelo fato de os pacientes terem evoluído para óbito antes do início da pesquisa. Os autores declaram não haver conflitos de interesse.

RESULTADOS

Dentre 304 prontuários analisados, 186 preenchem os critérios de elegibilidade. As características destes pacientes na admissão no setor são apresentadas na tabela 1. Os extremos de idade dos pacientes admitidos no setor de CP foram 22 e 97 anos, sendo a média $64,8 \pm 15,0$ anos; 54,3% eram mulheres. Quanto à procedência, 82,8% dos pacientes viviam

em Recife e região metropolitana. Nos 30 dias que precediam o internamento analisado neste estudo, 36,0% dos pacientes tinham tido outro internamento.

Quanto às doenças de base, 53,7% apresentavam câncer não metastático e 39,6% metastático, seguidas de acidente vascular encefálico, seqüela neurológica pós-parada cardiorrespiratória e outras causas.

A principal causa da indicação do internamento no setor de CP foi a presença de sintomas respiratórios (26,3%) seguida de sintomas neurológicos (14,6%) e sintomas gastrointestinais (14,5%). Esta indicação foi estatisticamente diferente ($p=0,014$) entre o grupo que usou ou não antibiótico nos últimos 7 dias.

A avaliação da Escala de *Performance* Paliativa na admissão e no dia mais próximo do óbito está apresentada na figura 1.

Em relação ao uso de medicações nos últimos 7 dias de vida do paciente, 89,8% dos pacientes estavam fazendo uso de 5 ou mais medicações. Analisando especificamente a antibioticoterapia (Tabela 2), 117 pacientes usaram antibiótico em algum momento do internamento e 47,3% ($n=88$) foram internados no setor de CP fazendo uso de antibióticos.

Fizeram uso de antibióticos nos últimos 7 dias de vida 55,0% ($n=103$) dos pacientes e destes 52,9% ($n=54$) iniciaram a antibioticoterapia no período igual ou menor a 7 dias antes do óbito. Considerando exclusivamente os pacientes que fizeram uso de antibioticoterapia nos últimos 7 dias de vida, 43,6% ($n=45$) suspendeu o uso de antibiótico neste período. Vide figura 2.

A classe de antibiótico mais utilizada foi o grupo das cefalosporinas, sendo usada por 45,8% dos pacientes que usaram antibiótico nos últimos 7 dias de vida e 10,7% dos pacientes utilizaram antifúngico. A principal via de utilização de antibioticoterapia foi a intravenosa, constituindo 92,2% das vias.

Do total de pacientes que utilizaram antibiótico nos últimos 7 dias de vida, 63,1% (n=65) realizaram exame de cultura de bactérias, que esteve positivo em 36,9% deles. Dos pacientes que realizaram antibioticoterapia no período analisado neste estudo, 39,8% as culturas foram negativas. Dentre as culturas positivas dos pacientes que utilizaram antibioticoterapia nos últimos 7 dias de vida, a principal bactéria encontrada foi a *Staphylococcus spp* (coagulase negativa), com 31,8% dos casos, seguida da *Klebsiella pneumoniae*, e *E. coli*, com 15,9% e 13,6%, respectivamente. Do total de pacientes que tiveram culturas negativas, 93,2% utilizaram antibioticoterapia nos últimos 7 dias de vida.

Neste estudo, os pacientes que fizeram uso de antibióticos nos últimos 7 dias de vida apresentaram uma média de tempo de internamento no IMIP de 11,9 dias, e de 7,1 dias no setor de cuidados paliativos, comparados aos que não fizeram tal uso, que apresentaram média de internamento de 13,3 e 9,6 no IMIP e em cuidados paliativos, respectivamente, sem diferença estatisticamente significativa.

DISCUSSÃO

Nesta pesquisa foi observado que cerca de metade dos pacientes que foram a óbito durante o ano de 2018 fizeram uso de antibioticoterapia nos últimos sete dias de vida e 2/3 deles já faziam uso na admissão no setor; os antibióticos foram administrados principalmente por via intravenosa e os mais utilizados eram do grupo das cefalosporinas.

O número de pacientes em uso de antibióticos foi superior ao encontrado na literatura. Em estudo desenvolvido no Oregon Health & Science University (OHSU), 21% dos pacientes estavam em uso de antibióticos ao darem entrada na enfermaria de cuidados paliativos¹³ e esta taxa em torno de 27% foi encontrada em outros estudos^{4,7}. A maioria dos pacientes do nosso estudo foi admitida no setor a partir do serviço de pronto atendimento (SPA), onde o médico generalista não tem uma orientação adequada para lidar com pacientes em cuidados

paliativos, utilizando o mesmo critério de indicação de antibioticoterapia em todos os pacientes. Essa prática tem impacto tanto financeiro quanto no aumento da resistência bacteriana. É válido salientar que estudos demonstram que 40% dos pacientes que vieram a óbito em palição não tiveram sua causa da morte diretamente ligada a infecção, ponto que reforça a possibilidade de suspender antibioticoterapia nessa fase dos cuidados ⁵. Em relação à idade e sexo, o perfil foi semelhante ao avaliado na literatura ^{4,6,7}. Não sendo encontrado diferença estatística significativa nas variáveis sexo e idade quando correlacionadas com o critério de uso de antibiótico nos últimos 7 dias de vida.

Os principais diagnósticos encontrados em nosso estudo, nos pacientes ao darem entrada no setor foram câncer não metastático e câncer metastático. Na literatura o principal diagnóstico referido é o câncer metastático e essa divergência foi provavelmente devido à falta de informações completas nos prontuários durante a coleta de dados.

Durante o internamento 7,2% dos pacientes iniciaram antibióticos com infecção guiada por culturas, um valor inferior ao 28,2% encontrado no OHSU⁷, o que pode ser devido a maior dificuldade no sistema público de saúde, em relação aos exames microbiológicos envolvendo atraso de coleta por falta de protocolos bem estabelecidos, dificuldades técnicas na coleta e demora nos resultados, o que muitas vezes direciona o profissional a iniciar o tratamento de forma empírica antes dos resultados de exames, ou até mesmo sem resultados.

Apesar da pouca realização de culturas no serviço, foi documentado o registro de 49 culturas positivas, sendo encontrado entre as gram negativas a *Klebsiella pneumoniae* (18,4%) como principal bactéria, seguido de *Escherichia coli* e *Pseudomonas aeruginosa*. Entre os gram positivos predominou o *Staphylococcus epidermidis*. No estudo desenvolvido em OHSU, a *Escherichia coli* foi a mais prevalente (27%) seguida de *Staphylococcus aureus* (14,9%) e *Klebsiella pneumoniae* (8,3%) ^{5,6}.

As principais classes de antimicrobianos utilizadas foram cefalosporinas, penicilina e derivados, mas também antibióticos como a polimixina B e carbapenêmicos, utilizados para infecções sistêmicas graves. Estes resultados foram semelhantes ao observado na literatura^{5,6,7}. Dos pacientes em uso de antibióticos nos últimos 7 dias de vida no serviço 43,1% suspenderam o antibiótico no serviço de cuidados paliativos do Hospital IMIP – PE.

Na nossa pesquisa foi observado que pacientes em uso de antibióticos nos últimos 7 dias de vida tiveram um tempo de internamento menor quando comparados aos que não utilizaram antibióticos que difere do observado na pesquisa no OHSU. O critério avaliado no estudo OSHU foi o tempo de internamento maior ou menor que 7 dias, sendo que entre os 89 pacientes que fizeram uso de antibióticos 50% permaneceu por mais de 7 dias comparados com 41,7% dos 278 que não estavam em uso de antibióticos¹³. Essa diferença poderia ser interpretada provavelmente devido a maior gravidade dos nossos pacientes que apesar de ter iniciado a antibioticoterapia foram a óbito pela progressão da doença, o que aconteceria independente do uso de antibióticos.

Muitos pacientes ao serem admitidos na enfermaria de Cuidados Paliativos já estavam em uso de antibiótico, iniciados no serviço de pronto atendimento do IMIP. É possível que uma maior integração e realização de treinamentos sobre a alta prevalência de sintomas nos dias de vida por consequência da doença de base com piora clínica e sem relação direta com infecção, fazendo com que a antibioticoterapia seja potencialmente inapropriada.

Outro ponto importante a ser citado refere-se a dificuldade que esses pacientes possuem em relatar seus sintomas, já que muitos possuem déficit cognitivos, ou podem ter seus sintomas ocultados por usos de medicações, tais como corticóides, de forma crônica.¹⁷

Necessário ressaltar as limitações, pois se tratou de um estudo retrospectivo baseado em revisão de prontuários de pacientes, com falta de informações sobre a doença de base e

incapacidade de analisar a indicação precisa para o uso de antibióticos em cada paciente, dado a grande variedade de sintomas apresentada na admissão.

Apesar disto, foi um estudo pioneiro na nossa região podendo ter impacto para a melhoria dos cuidados paliativos e os cuidados de fim de vida dos pacientes com doenças avançadas, além de promover a uso racional de antibióticos, diminuindo a indução de resistência bacteriana. Todo uso de antibiótico atualmente deve ser visto de forma cautelosa e precisa, nos levando a questionar, assim, a real necessidade do uso de antibióticos no fim de vida, nos pacientes em cuidados paliativos.

CONCLUSÃO

Este estudo constatou que pouco mais da metade dos doentes que morriam em uma unidade de cuidados paliativos ainda estavam usando antibióticos. Por outro lado, dos que estavam usando antibiótico nos últimos 7 dias de vida, em quase metade foi suspenso e o doente faleceu sem utilizá-lo. Apesar dos profissionais paliativistas já avançarem a discussão para suspensão em muitos casos, muito antibiótico ainda foi prescrito no fim da vida e mantido até a morte do doente. Estes resultados são compatíveis com uma transição do conhecimento sobre os cuidados paliativos e da cultura do “antibiótico milagroso”.

REFERÊNCIAS BIBLIOGRÁFICAS

1. Carvalho RT, Parsons HA. Manual de Cuidados Paliativos Ampliado e atualizado 2º Ed. ANCP publicação; Agosto de 2012 pp 23- 74.

2. Silva EP, Sudigursky D. Concepções sobre cuidados paliativos: revisão bibliográfica. Acta paul. enferm. [Internet]. 2008 [acesso 2019 Aug 19] ; 21(3): 504-508p. Disponível em: http://www.scielo.br/scielo.php?script=sci_arttext&pid=S0103-21002008000300020&lng=en. <http://dx.doi.org/10.1590/S0103-21002008000300020>.

3. Ferreira APJ, Souza LJ, Lima AAF. O Profissional de Saúde frente à distanásia: uma revisão integrativa. Revista bioethikos, 2011;5(4):462-469

4. Keinert RC, Keinert TMM, Dias DS. Morrer faz parte da vida: o direito à morte digna. BIS, Bol. Inst. Saúde (Impr.) [periódico na Internet]. 2010 [citado 2019 Ago 19] ; 12(3): 260-267p. Disponível em: http://periodicos.ses.sp.bvs.br/scielo.php?script=sci_arttext&pid=S1518-18122010000300009&lng=pt.

5. Vitetta L, Kenner D, Sali A. Bacterial Infections in Terminally Ill Hospice Patients. Journal of Pain and Symptom Management;2000 Volume 20, Issue 5, Pages 326–334

6. Reinbolt RE,Shenk AM,White PH,Navari RM. Symptomatic Treatment of Infections in Patients with Advanced Cancer Receiving Hospice Care. Journal of Pain and Symptom Management,2005 Volume 30, Issue 2, 175 – 182

7. Furuno JP, Noble BN, Horne KN, et al. Frequency of outpatient antibiotic prescription on discharge to hospice care. J ASM [periódico online]. 2014 [acesso em 19 ago 2019]. 58(9):5473–5477p. Disponível em: <https://aac.asm.org/content/58/9/5473.long>
8. . UNIC. Manual de cuidados paliativos em pacientes com câncer.. Rio de janeiro. UNATI/UERJUNIV.ABERTA 3.IDADE publicação; 2009 pp 16-18.
9. Grassi GH, Gomes V. Cuidados Paliativos no Mundo. Revista Brasileira de Cancerologia 2016; 62(3): 267-270
10. Wannmacher L. Uso indiscriminado de antibióticos e resistência microbiana: Uma guerra perdida? Uso racional de medicamentos:temas selecionados BRASIL ANVISA. Boletim ISSN 1810-0791 Vol. 1, Nº 4 Brasília, Março de 2004
11. Academia nacional de cuidados paliativos. ANCP e Cuidados Paliativos no Brasil. [acessado em: 18/08/2019]. Disponível em: <http://paliativo.org.br/cuidadospaliativos/cuidados-paliativos-no-brasil/>
12. Terra MR, Silva RS, Nicollete MGP, Fernanda LI Nascimento, et al. Uso indiscriminado de antimicrobianos na medicina humana. INESUL. [acesso em:18/08/2019]. Disponível em: https://www.inesul.edu.br/revista/arquivos/arq-idvol_47_1482879121.pdf
13. Pereira J, Watanabe S, Wolch G. A retrospective review of the frequency of infections and patterns of antibiotic utilization on a palliative care unit. J Pain Symptom Manage. 1998; pp. 374-381

14. Stiel S, et al. Antibiotics in palliative medicine—Results from a prospective epidemiological investigation from the HOPE survey. *Supportive care in cancer : official journal of the Multinational Association of Supportive Care in Cancer* [online]. 2011 [acesso em 19 ago 2019]; 20: 325-33p. Disponível em: <https://link.springer.com/article/10.1007%2Fs00520-011-1084-1>

15. Macedo, F., Nunes, C., Ladeira, K. et al. Antimicrobial therapy in palliative care: an overview. *Support Care Cancer* [online]. 2018 [acessado em 19 ago 2019] 26: 1361p. Disponível em: <https://link.springer.com/article/10.1007%2Fs00520-018-4090-8>

16. Ford, PJ.; Fraser TG.; Davis MP; Kodish E. Anti infective therapy at end of life: ethical decision making in hospice eligible patients. *Bioethics*, Volume19, Issue4, August 2005, pp 379-392

17. Floriani CA, Schramm FR. Cuidados paliativos: interfaces, conflitos e necessidades. *Ciênc. saúde coletiva* [Online]. 2008 . [acesso em 18 aug 2019] ; 13(Suppl 2): 2123-2132. 13(Suppl 2): 2123-2132. Disponível em: http://www.scielo.br/scielo.php?script=sci_arttext&pid=S1413-81232008000900017&lng=en. <http://dx.doi.org/10.1590/S1413-81232008000900017>.

Tabela 1 – Distribuição das características biológicas, clínicas na admissão dos pacientes hospitalizados em unidade de cuidados paliativos que foram a óbito e comparação de acordo com o uso ou não de antibiótico nos últimos 7 dias de vida. Instituto Medicina Integral Prof. Fernando Figueira, 2018.

Variáveis	TODOS OS PACIENTES		USO DE ANTIBIÓTICOS NOS ÚLTIMOS 7 DIAS DE VIDA		p valor	
	n	(%)	n	(%)		
Idade (média ±DP; extremos)	186	(100,0)	103	(55,0)	0,4847	
	64,8 ±15,0;	22-97	65,5±15,3	64±14,8		
Sexo					0,194	
• Masculino	85	(45,7)	52	(50,4)		
• Feminino	101	(54,3)	51	(49,6)		
Procedência					0,315	
• Recife e Região Metropolitana	154	(82,8)	82	(79,6)		
• Interior	31	(16,7)	20	(19,4)		
• Outros	1	(0,5)	1	(0,9)		
Internamento nos últimos 30 dias					0,317	
• Sim	67	(36,0)	41	(39,8)		
• Não	119	(64,0)	62	(60,2)		
Diagnóstico principal					0,410	
• Câncer metastático	74	(39,6)	39	(34,9)		
• Câncer não metastático	100	(53,7)	54	(52,4)		
• Passado de acidente vascular encefálico	3	(1,61)	3	(2,9)		
• Sequela neurológica secundária a parada cardiorespiratória	3	(1,61)	2	(1,9)		
• Outros	6	(3,5)	5	(4,9)		
Polifarmácia					0,002	
• Sim	167	(89,8)	99	(96,1)		
• Não	19	(10,2)	4	(3,9)		
Indicação do internamento					0,014	
• Sintomas respiratórios	49	(26,3)	35	(33,9)		
• Sintomas gastrointestinais	27	(14,5)	11	(10,8)		
• Sintomas neurológicos	27	(14,6)	14	(13,6)		
• Sintomas gerais	25	(13,4)	12	(11,6)		
• Controle de sintomas da doença de base	19	(10,2)	14	(13,7)		
• Sintomas álgicos	18	(9,7)	5	(4,8)		
• Sintomas genitourinários	9	(4,8)	6	(5,8)		
• Outros	12	(6,5)	6	(5,8)		
Índice de Prognóstico Paliativo - PPI						
• Sim	53	(28,5)	27	(26,2)		
• Não	133	(71,5)	76	(73,8)		
• Média; extremos	8,8;	2,5-15	8,3;	2,5-15	8,6;	3,5-14
Tempo de internamento (média ±DP; extremos)						
• Tempo total no IMIP	12,5±13,7;	0-78	11,9±14,1	13,3±13,2	0,506	
• Setor de cuidados paliativos	8,3±9,5;	1-70	7,2±8,5	9,6±10,5	0,072	

Tabela 2 – Distribuição das características referentes ao uso de antibióticos dos pacientes hospitalizados em unidade de cuidados paliativos e comparação de acordo com o uso ou não de antibiótico nos últimos 7 dias de vida. Instituto Medicina Integral Prof. Fernando Figueira, 2018

	TODOS OS PACIENTES		USO DE ANTIBIOTICO NOS ÚLTIMOS 7 DIAS DE VIDA		p valor	
	n	(%)	SIM n	NÃO n		
Número de pacientes	186	(100,0)	103	(55,0)	83 (45,0)	
Uso de antibiótico na admissão						<0,001
• Sim	88	(47,3)	75	(72,8)	13 (15,7)	
• Não	98	(52,7)	28	(27,2)	70 (84,3)	
Antibiótico em qualquer momento do internamento						
• Sim	117	(62,9)				
• Não	69	(37,1)				
Trocou esquema durante internamento						
• Sim	27	(14,5)	25	(24,5)	- -	
• Não	90	(48,3)	77	(75,5)	- -	
• Não usou antibiótico	69	(37,2)				
Iniciou antibiótico nos últimos 7 dias de vida						
• Sim	54	(29,0)	54	(52,9)	- -	
• Não	132	(71,0)	48	(47,1)	- -	
Classe de antibióticos * (n=181)			155			
• Penicilina e derivados	24	(13,3)	18	(11,6)	- -	
• Cefalosporinas	78	(43,1)	71	(45,8)	- -	
• Carbapenêmicos	23	(12,7)	20	(12,9)	- -	
• Quinolonas	9	(5,0)	6	(3,8)	- -	
• Aminoglicosídeos	4	(2,2)	4	(2,5)	- -	
• Macrolídeos	11	(6,1)	8	(5,1)	- -	
• Outros antibióticos	32	(17,7)	28	(18,1)	- -	
Via de utilização de antibióticos (n=117)						
• Via oral e Intra venosa	5	(4,2)	4	(3,9)	- -	
• Intravenosa	108	(92,3)	95	(92,2)	- -	
• Hipodermóclise	4	(3,5)	4	(3,9)	- -	
Uso de antifúngico (n=12)						
• Sim	12	(6,4)	10	(9,7)	2 (2,5)	
• Não	174	(93,6)	93	(90,3)	81 (97,5)	
Antifúngico utilizado						
• Fluconazol	9	(69,2)	8	(72,7)	1 (50,0)	
• Nistatina	3	(23,2)	2	(18,2)	1 (50,0)	
Via de uso do antifúngico						
• Via oral	6	(46,2)	6	(54,5)	1 (50,0)	
• Intra venosa	5	(38,4)	3	(27,5)	1 (50,0)	
• Hipodermóclise	1	(7,7)	1	(9,0)	- -	
Razão do uso de antibiótico (n=117)						
• Tratamento empírico	103	(88,0)	90	(87,4)	- -	
• Exame bacteriológico	6	(5,1)	5	(4,8)	- -	
• Terapia de conforto	6	(5,1)	6	(5,8)	- -	
• Não informado	2	(1,8)	2	(2,0)	- -	
Suspendeu antibiótico nos últimos 7 dias (n=117)						
• Sim	45	(38,4)	45	(43,6)	- -	
• Não	72	(61,6)	58	(56,4)	- -	

Obs: pacientes fizeram uso de mais de um antibiótico. Outros antibióticos: polimixina B, metronidazol, clindamicina, vancomicina)

Tabela 3 – Distribuição e resultados dos exames enviados para cultura microbiológica dos pacientes hospitalizados em unidade de cuidados paliativos e comparação de acordo com o uso ou não de antibiótico nos últimos 7 dias de vida. Instituto Medicina Integral Prof. Fernando Figueira - IMIP, 2018

	TODOS OS PACIENTES		ANTIBIOTICO NOS ÚLTIMOS 7 DIAS DE VIDA			
			SIM		NÃO	
	n	(%)	n	(%)	n	(%)
Número de pacientes	186	(100,0)	103	(55,0)	83	(45,0)
Culturas realizadas (n=72)			65	(63,2)		
• Positivas	28	(38,8)	24	(36,9)		
• Negativas	44	(61,2)	41	(63,1)		
• Não realizadas	45		38	(36,8)		
Bacteriológico (n=49)						
Gram negativas (n=31)			(n=44)			
• <i>Klebsiella pneumoniae</i>	9	(18,4)	7	(15,9)		
• <i>Escherichia coli</i>	7	(14,3)	6	(13,6)		
• <i>Pseudomonas aeruginosa</i>	6	(12,2)	6	(13,6)		
• <i>Enterobacter cloacae</i>	3	(6,2)	3	(6,8)		
• <i>Proteus mirabilis</i>	2	(4,2)	1	(2,3)		
• <i>Proteus vulgaris group</i>	1	(2,0)	1	(2,3)		
• <i>Serratia marcescens</i>	2	(4,1)	2	(4,5)		
• <i>Acinetobacter baumannii</i>	1	(2,0)	1	(2,3)		
Gram positivas (n=18)						
• <i>Staphylococcus spp</i> (coagulase negativa)	15	(30,6)	14	(31,8)		
• <i>Staphylococcus aureus</i>	1	(2,0)	1	(2,3)		
• <i>Enterococcus faecalis</i>	1	(2,0)	1	(2,3)		
• <i>Enterococcus faecium</i>	1	(2,0)	1	(2,3)		

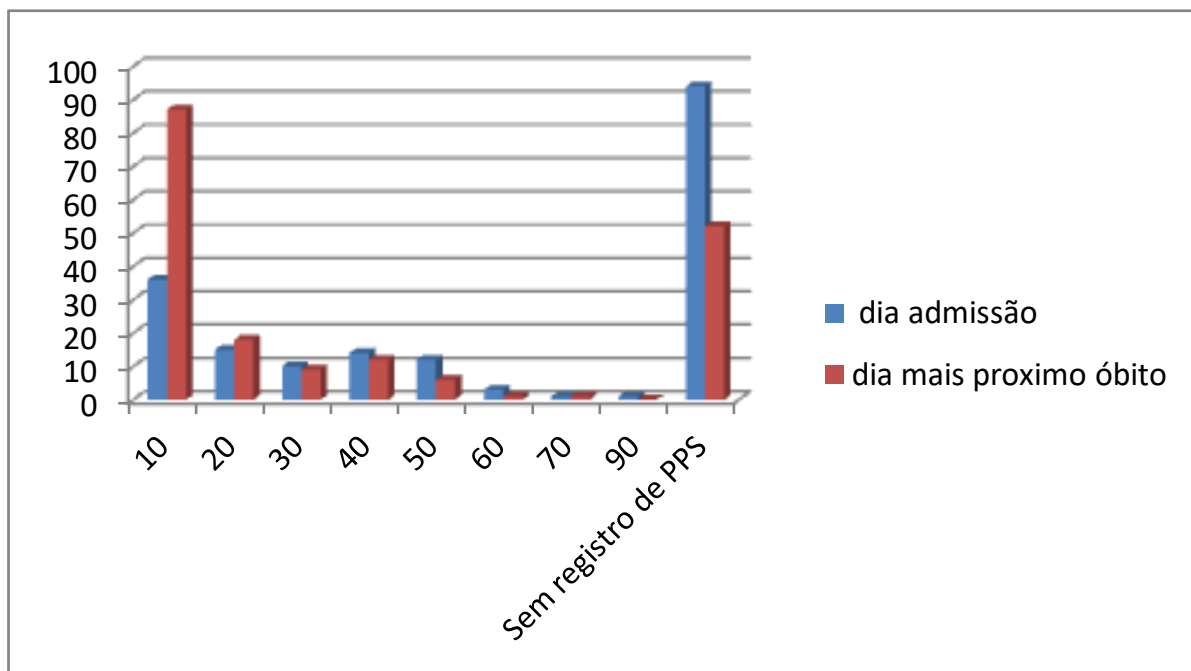

Figura 1 – Representação gráfica da Escala de Performance Paliativa (Palliative Performance Status - PPS) dos pacientes hospitalizados e que foram a óbito em 2018 na unidade de cuidados paliativos no IMIP, de acordo com a avaliação no dia da admissão e o dia mais próximo do óbito. IMIP 2018



Figura 2- Fluxograma demonstrando o uso de antibióticos pelos pacientes hospitalizados em cuidados paliativos que foram a óbito durante o ano de 2018: uso na admissão e nos últimos 7 dias (uso, início e troca). IMIP, 2018